朝鮮日報

購讀料 … 廣告料 … 發行所 京城府水標町四三番地 朝鮮日報社 編輯兼發行人 金容熙 印刷人 金邦任 電話本局二二五六番 振替口座京城四〇九九番

全鮮青年大會의重大한意味

우리民族前途를爲하야深切히屬望하노라

連日本報에續々報道함과如히『서울』楊州、鳳山等各地方의十七個靑年會와大宗敎、天道敎、佛敎三個宗敎靑年會의主催로全朝鮮靑年黨大會를來三月二十四日부터一週間을京城에서開催하고敎育、經濟、宗敎、民族、婦人、勞働等六個問題를討議解決할預定이라하니그期日에는全鮮各道의優秀俊爽한靑年諸君을一堂에會集하고意見을交換하야問題를爛商할진틴누ᄂ重大한影響을社會에與하고新鮮한開拓을前途에與할지니이會合이深遠博大한意味下에서開催됨은勿論이라以上에列擧한決議範圍에屬한六個問題를現家에參照하야解決을告할진틴純히靑年各團體와各個人의標準으로만言할것이안이라民族全體의過去한失敗와現在한困阨을鐵如意와갓흔雙拳으로打破하고將來의幸福을一時에造就할土臺가或此에서비롯할것도事勢에超過하는希望이안이라할지니우리는有意味한이大會에良好한結果가必有하게하기를翹切히望하며到底히祝하는바이로다

우리가靑年黨大會를主催하는宣言文을幾回를朗讀하고幾回를玩味하엿스니全篇에滿載한詞意와趣旨를見할時에는우리가木石갓치冥頑한者가아니면現在環境에對하야現處界線에立하야무엇을不問하고우리의好感이되지못한同時에萬斛熱淚를自抑하지못할지라우리의前路를啓拓코저하야靑年諸君이闘將健卒이됨을自覺하고如此히會合함에무슨煩瑣한句語를다시相贈하리오만은우리는靑年諸君을觀望하는이보다도信賴하는觀念이一層緊切함으로諸君의心內에徘徊하는諸種現狀의不滿하고不平한者를한번更提하야우리의期望을辜負치말나고大聲疾呼로諸君의前에赴愬코저하노라諸君이우리보다도一層明瞭히知得하는바가안인가우리의現境遇를論할진딘비록自傳하는言辭와類似하나全體二千萬이모다主人이無한物件과恰似하도다그럼으로或何者는人의牛馬도되고或何者는風의萍蓬도되고또는失養된物件이自然消滅함과갓치敎育도幼稚하고經濟도破滅하고民族도散失하고婦人도依在히拘攣하고勞働도如前히卑賤하고宗敎도至極히駁雜하야肉體와心理에日々時々로感觸되는바가하나라도慰安을受할만한者가無하니志樹가高尙하고血氣가强烈한靑年諸君은만일이狀況을思惟할진딘憂憤을不勝하야疾病을得할時도有할터이오悲嘆을抑制치못하야狂歌叫呼를作할時도有하야一日廿四個時辰에寸毫의間隙도無히苦海怒浪이際涯가無함을恨怨하엿스리라諸君과우리의所望이決코人世에서難得할幸福을他人보다欲望이夸大하여서敢히經綸하며敢히希望함이안이라人의境遇와人의福樂을享하는限度에서도極히淸廉하고極히正當하게要求함은大地神明이監臨하는바이어늘周圍에森羅한魔戯와障碍가갑사록淫威를肆行하야우리를永遠토록人이되지못하게하니우리民族을復活케하야極樂天堂갓흔樂園으로引導할者도諸君이며우리民族을永死케하야魔窟地獄으로驅入할者도諸君이라이問題의解決法을諸君에게依賴치안코將且誰를憑恃하리요

以上情形이盤結한우리社會의內幕에그의自然한形勢로事爲上에一定한軌道를遵循치못함을因하야思想界의混沌함이絕頂에達하엿스니問題를解決하는터에指針이될思想自體가若此히混沌함은何보다도重大한缺點이라할지라俗語에이른바虎狼이咬去할지라도精神을失치말어야한다는言이今日境遇에適切한敎訓이라할지니此日此時를當하야出來하는土臺와根基가一도完全치못한바인즉비록靑年全體가一時에會合하여도반다시物質을要求하는무슨大擧措가形式에表現하지못할것은敢히預測하는同時에우리는此로出하야今回大會의成功不成功을論치안코저하는바이라그러면그解決함이何에屬한事件인가他가아니라諸君의主唱과如히世界大勢와合致되는朝鮮民衆事業에對하야紛歧한見地와複雜한思潮를大多數의共通的心理로標準하야完全한結束을作하고確實한風氣를鼓吹하야散沙와如한우리의勢力을團合集中하게하며全朝鮮靑年黨諸君아우리는우리의民族前途를爲하야우리의靑年黨大會에懇切히屬望하노라諸君々々아

近東問題의始末 (十四)

이와갓흔希臘政府와同人民의落膽悟하야『스밀나』와小亞細亞의支配權을希臘으로부터奪取하야土耳其에還附코저希臘에不利한政策을執하니希臘人은筋骨이忽緩하야小亞細亞의戰爭上勇氣가沮喪하엿스며또英佛伊三國中에도伊太利는東地中海의海商權으로因하야希臘과競爭的關係가잇서一九一五年五月에伊太利가率先하야大戰에參加함도또한東地中海의海權을獲得코저함이니小亞細亞西海岸은實노伊希兩國의競爭的地點이라 그리하여一九一九年希軍의『스밀나』上陸도一九二〇年希軍의小亞細亞開戰도並히伊太利는反對하엿스며一九二一年春에伊太利外相『스포르사』와『안쇼라』政府代表『쎄ㅣ킬、사미페이』間에協約이成立하야土耳其는『야다리아』『이스팔사』『우라』『쫄숨』等地에서伊太利의特權을與하야土伊間의經濟的提携를共圖하니 이것은聯合國의一되는伊太利는希臘의聯合國의承諾下에서戰爭을繼續하는間에그敵國과手를握함과如한觀이有하야事件마다希臘의發展을妨害하는도다今에다시佛土의關係가이와갓치轉換하는그裡面을觀할진단(一)佛蘭西는土耳其에對하야勢力을扶植함에投下한資金이英獨을凌駕할만한것(二)『시리시아』의經營上土耳其人과親愛함이안이면秩序維持와國境防備에巨額의費用을更要하는것(三)佛蘭西가最히嫌忌하는希臘廢帝가復位된것此等事情은佛蘭西가土耳其에同情을深加하는것으로一九二一年十月英佛協約도成立하엿스며『시리시아』에서佛軍이撤退함에若干의武器를殘留하야土軍에贈與도하며그의報償으로『시리시아』의鐵道權과『아다나』『지암비킬』『알릇도』『시와스』等地의商業上優先權이並히佛國에歸하야 佛國은一層親土政策을實行하고希臘에對하야始終으로同情함은다만英國뿐이라 이와갓치希臘의進展에妨害되고意氣가沮喪되는反比例로土耳其國民黨軍은漸次로勇氣가旺盛하는種種原因이되엿나니

一、國民黨軍의聲望이土耳其全國內에隆高하야兵員이增加되는것

二、一九二一年以來對佛對伊의協約이成立되고英國殖民地內의各回敎는反英運動을起코저하는形勢는倫敦、巴里의各會議를促成하야『세블』條約의修正案을出現함에至하엿스나土耳其는頑强한反對를繼續함은그形勢가益々有利한傾向이有한것

三、一九二〇年과一九二一年『안쇼라』政府와勞農露西亞間에三回의協約과協定이成立되며露西亞는熱心으로武器其他軍需品을土耳其에援助하야土軍의活動을便利케하는것

이와갓치局面이變轉함은土耳其軍이小亞細亞에서全勝한原因으로此에更進하야君府를逼迫함도또한不可思議의事實이안이라할지니 前年八九兩月間希臘의軍隊가敗退함을見하고附知할바리오近東의變局上自然의推移이라할것이로다

第二、土耳其軍이엇지하여君士坦丁堡로前進코저하는가함이니이는列强과및그의相對되는希臘을屈服케하고저함이라할터인데此點으로由하야觀하면希臘도同一한見解가될이라하노니希臘이去年七月二十九日英佛伊三國政府에向하야『스밀나』를占領할旨를通告하다가三國의反對를遭하야中止하엿나니이와갓치方略이中止를受한希臘은君士坦丁堡를占領함이『안쇼라』政府를屈服케할唯一의方法이오『안쇼라』政府도君士坦丁堡를土軍의手로占領하야聯合國으로하여금土國의利益되는『세블』條約의根本的改正을完全히承認됨이라하야君

朝鮮古今人物 (二三)

柳 寬 (二)

寬의第가興仁門外에在한數間의茅屋이漏하니寬이傘을持하고雨를庇하며其妻를顧謂曰傘이無한家에는엇지能히堪耐할고하니其妻曰傘이無한家에는반다시準備가有할지라하더라一日에上이出幸하사寬의家에藩垣이無함을見하시고繕工官員으로하야금修繕하게하고자하시니寬이淸白함에반다시辭할줄知하시고繕工官員으로하야금夜를乘하야籬蓋를排하게하셧더니翌早에寬이始히知하고闕에詣하야謝辭한데上이許하지안이하시다後에寬의子判書季聞이沼를治하기를頗히高하게하얏더니寬이見하고大驚하야即時에截毁하게하얏더라賓客을對하야酌를設하되蕭然히濁醪數鍾으로此를罷하고門下에學徒가頗히多하더니每히時享前一日을當하야는諸生을召하야謝遣하고只히行祭한後에諸生을召하야飲福하되鹽豆一小盤으로相傳하야酒를佐하게하고仍히瓦盆의濁醪로써先히一瓯를飲한後에次例로席上에傳하더라卒하니謚曰文貞이라하다

李 稷

李稷의字는虞廷이요號는亨齋니星州人이라高麗王禑三年에科에登하얏더니開國後에功臣에參하다戊寅의變에太宗이武士를率하시고道傳等을誅하실시稷이時에南誾의妾家에會하야明燈歡呼하고그의伴從은모다睡하거날太宗이李叔蕃等으로하야금火를縱하야焚하게하신데道傳과誾은모다逃匿하고稷은詐히從人이라하야火를救하는狀을作함으로免함을得하얏더라太宗이即位하신後에吏曹判書가되얏더니上이一日에稷과黃喜를召하사謂曰近日의大風의變은政事의失인고또寡人이荒淫의愆이有함인고古人이荒字를釋하야曰內에는色에荒하고外에는獸에荒한다하얏스니予가內에서荒하는것은共知하는바이어니와外에서荒함은卿等의所知가안이나外에로다災를譴한後에私히自謂호되天意에合하지안이하야此에至하얏스니退自修省할만갓지못하다하야故로事를視하지안이한지于今에數日이어날政府의諫課는一言도致災의由에及하야寡人을責하지안이하니卿이敢히面言하지못할진딘맛당히實封으로써上聞하게하라하시니稷이啓曰願하건디自今으로銓注의際에臣等을召하시고九品以上은上이親히賢否를問하사除授하신즉冒濫者가其間에容納하지못할지니다하니上이曰今에卿等에게銓衡을委하얏스니엇지반다시卿等으로더부러親히班簿를執하리오하시더라沈溫의被誅한後에妻子가沒하야賤이되얏더니後에稷等이啓曰비록禁府의請으로因하야沈溫의妻子를籍沒하고旨를下하야役使하지는말라하섯스나今에恭妃가方히國母가되섯는데溫의妻가官賤이됨은깁히未安하니이다漢宣帝時에上官皇后의父가伏誅하고其妻는敬夫人으로追尊하고園邑을置하엿스니請하건디漢의故事를法할지니이다하며官이領議政에至하고卒하다

歐米各國의社會運動 (二三〇)

丁 抹

此敎力이排他的인『부로데스탄도』敎를奉하는此國에서 此事實이잇는것은 自然함이지만그러하나奇한事라고言할지로다 彼等은非常한熱誠과 忍耐로써 此新使命을爲하야獻身하고 都會에協會의支部를開設하얏다一八七三年의騷亂에際하야 遂히獄에投하얏다가 一八七七年에放免되야 米國으로走하얏다 彼等이獄에在한間에 萬國勞働協會는禁止되야 그黨員은 別로히『社會主義勞働黨』이라는名稱下에서 團體를組織하고 著作家『야게스도 리리엔그란스』라고稱하는婦人은 一時에그首領의地位를占領하얏나니 大槪丁抹에서도 他國과갓치 社會主義의有力한宣傳運動中에 多數한婦人이有하얏섯다 彼等은常히獨逸社會黨의首領과 交通을絕하지안이하야一八八三年『코ㅣ펜ㅣ하ㅣ겐』에서 獨逸社會黨大會가集會는 同國의社會主義運動에更히新動機를與하얏다 一八八四年의選擧에際하야 彼等『홀무엘』은等二人의代議士를衆議院에出하얏고 一八九〇年에至하야 其黨의中央機關인『社會民主々義』는二萬六千의讀者가有하야 同國에서最多數의讀者가有한 新聞中에第一指를屈하얏는데 其王國內에何레四個의社會主義新聞이有하얏다 彼等은 社會民主々義의鼓吹者인데 彼等은革命主義、盛嚇手段을反對하고 오즉立憲的手段에信賴하얏다 彼等의主義綱領은 全然히採用하얏는데 更히多大한希望으로써 地方土着民中에 그宣傳을開始하얏다 一八八九年『시유게스도』氏가『勞働의友』에 記한바를據하건디 彼等은더욱그使命을遂行하고 社會主義는地方勞働者間에時刻으로弘通되야一八九〇年六月『코ㅣ펜하ㅣ겐』에서 그大會를開하야 十八個所의支部代表로 出席하얏는데 彼等의主要하게意를注하든곳은 土地에關한問題이니 即그의主要한題目은 寺院所有地及未開墾地를 强制的으로收用하야此를人民에게分配할事와農業勞働者에게對하야國庫로븟터그資本을給할事、農業學校를建設할事、農業勞働者의住居를改善할事等이即此이엿다一八八七年彼等은『코ㅣ펜ㅣ하ㅣ겐』에社會黨博覽會를開하야世界에社會主義的의小冊子、新聞紙、書籍、雜誌、繪畵等을展覽에供하얏다 一八九〇年에至하야 上院에二人의代表者를出하얏나니 이것은上院에於한代表者가 有하얏섯다 一九〇一年에至하야 社會黨은四萬二千九百七十二票를 得하야更히一九〇三年에는 五萬三千四百七十九票로써 十六의議席을國會에獲得하얏다 이로千九百十六年에는十二萬千二百十六票의投票로써 三十四人의代議士를選出하고 更히一九一八年에는 二十六萬三千票로써 三十九人의代表者가出하얏다

高麗人蔘輸出에對하야 (四)

特히開城蔘業家諸氏에게 在上海 玉觀彬

白蔘이別岐로出하얏다幼兒가젓꼭지를放치안코盲人이막방치를投치아니함과加히利益잇는收入만흔紅蔘을우리朝鮮人에게讓與해달나는말은맘한予가妄發이니朝鮮의父老들아予가엇이紅蔘만가지고말할것업시現行法律에許하는範圍內에서우리의可能한活動을할지라도또한有利한事잇스니請컨디予로하야곰其詳細를以下에陳述케하라

白蔘輸出의前途如何

紅蔘은官營이오白蔘은民營이니官營의紅蔘은法律이不許라하야우리가貿易치못하거니와民營의白蔘은輸出貿易上何等障碍가無한지라업마는지貿易할수잇지만는白蔘은輸出키不可能한條件이有二하니첫재는白蔘은日光에爆乾한者인故로氣候가濕한中國南方、南洋地方에서는保存上에우困難하니此는腐敗하거나곰팡이생기容易한故로中國의藥材는普通蔘乾製가多하나니此는全혀濕潤한天氣로因하야腐敗될을防하려는 所以라 余가近來에白蔘을上海에貯藏實驗해본즉石灰粉上에白紙를쌀고其上에白蔘을保存하면僅히防腐의功을稍奏하나그러나色이變하야暗褐色을帶케될이또한缺點이라그러나防腐問題는且置勿論하고둘재에又困難한것은中國人들이白蔘은高麗人蔘으로認定치아니함이라原來自古로中國人은專혀紅蔘만高麗人蔘으로認定하고白蔘은未見한故로紅蔘만高貴하고白蔘은何許物인지를漠然不知한다白蔘을一般中國人에게紹介하야白蔘도亦是高麗人蔘임을廣告하라면반다시許多의金額을費하고幾多의歲月을經過치아니치못하리라 그러면白蔘은永々中國人에게販賣키不能하냐하면決코不然하니今에個人으로白蔘行商을하야中國南方에行하야每月若干斤式販賣하야營業하는者不無함을보아도白蔘廣告만잘하면반다시잘販賣될希望은充分히잇다現今中國에서最히多數販賣되는花旗蔘(即美國産)은亦是色白하야白蔘과無異하나니美國白蔘은잘팔니고高麗白蔘은안팔닐理가업다余가數月前에엇던中國人에게白蔘注文을受하야約二斤을需用한事가有한데其人은大히效能이有함을實驗하고其知己間에廣告하야其後數十斤의注文하는實例를보앗다然한데白蔘을廣告만잘하면販路가넓을줄을知하되此를着手치못하는理由는이러하다國利民福을爲하야經營하는政府의事業이면能하려니와그러치아니하야民間事業으로此를經營하자면每年數萬圓或數十萬圓의廣告費를支出하야白蔘을廣告하야一般中國人의게信用을得하야白蔘의競爭出口하야漁人의功을坐受케되리니비록商標의效力이有하다한들品同價廉에不能抵當할지라故로全國蔘業者가共同投資하야經營치못하면到底히一二個人又는會社組合에서部分的으로單獨經營치못함은오직將來算盤上利害問題임이라決코白蔘自身의貿易品못됨은아니나願컨디全國蔘業家가此에對하야特別研究하야全國蔘業者大團結로此事業의實現을希望하노라東陌이雖逝나桑楡를可收니紅蔘은비록我有가못되나白蔘을足히輸出게될지라엇지大利源을等閑視하고可憐히餓鬼되기를自願할바리요中原의金山銅泉이高麗白蔘을苦待함이久하니라

高麗人蔘精輸出의有望

余는中國醫藥界에서多年追逐하던實地經驗上高麗人蔘精即人蔘『엑쓰트라그』의中國輸出이最大希望잇슴을確信하노라從來로日本貿易商들이高麗人蔘『엑쓰』라던것을中國市場에若干陳列해본事가有하나日貨排斥의熱에多한中國人의게藥商을어나日本人으로서販賣를試함이非得策이라假令今에우리高麗人蔘精을高麗人의手로直輸出하되中國人으로하야금高麗人蔘精의其物이果然高麗人蔘의精液인줄만信하게할만한何等妙案이有하다하면人蔘精의前途는黃金白銀의莊嚴한大道가有함이明若觀火로다그럼으로余는우리의唯一國産인高麗人蔘精에對하야各方面으로調查研究하야본結果우리朝鮮人의手로써企劃하야가장容易히着手하겟고또多大한利益이有할것을發見하얏노라

漢藥好品

◇十全大補湯 特三圓四十錢 別三圓
◇八味湯 特三圓二十錢 別二圓八十錢
◇六味湯 特二圓八十錢 別二圓四十錢
◇雙和湯 特一圓二十錢 別一圓
◇四物湯 特七十錢 別六十錢
◇補中益氣湯 特三圓 別二圓六十錢

但地方은代金引換으로함

藥種貿易商 京一藥局

京城府長沙洞五十一番地

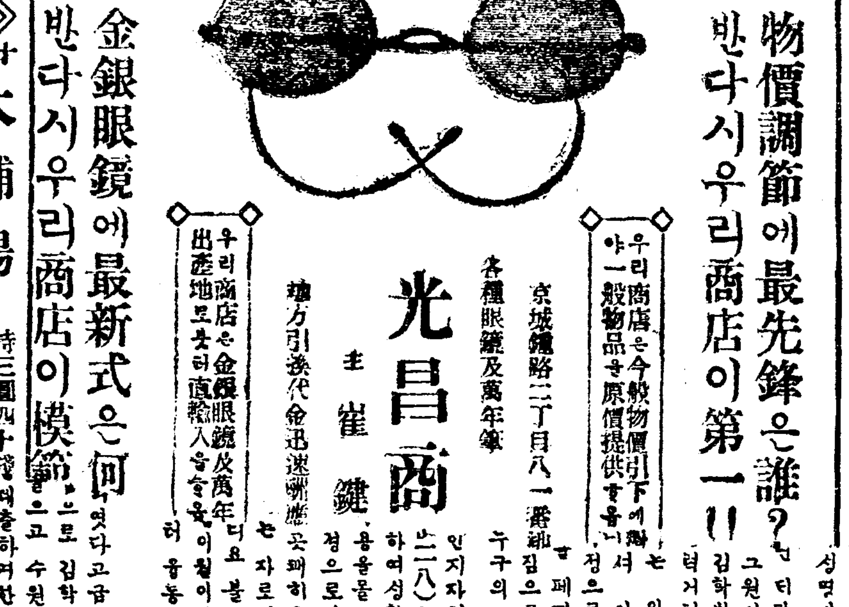

金銀眼鏡에最新式은何 반다시우리商店이模範!

◇우리商店은金銀眼鏡及萬年筆을出產地로부터直輸入을合

物價調節에最先鋒은誰? 반다시우리商店이第一!!

◇우리商店은今般物價引下에對하야一般物品을原價提供을홈니다

各種眼鏡及萬年筆

京城鐘路二丁目八一番地

光昌商 主 崔鍵

地方引換代金迅速郵應

募集

今般業務擴張의爲하야朝鮮各地出張所長을募集하오니希望者는書의返信料添附至急申込을要함

大阪市東區船越町二ノ四六番地 英蘭貿易株式會社

ホシ感冒錠

ホシ感冒錠は胃腸に

一 ホシ感冒錠は、東洋では本社が始めて居るキニーネを配合して居ります。本社のキニーネは、と稱せられて居ります。

二 ホシ感冒錠位評判のよいなかつたのであります。

三 皆さんは一寸胃が悪いこ其時の胃の悪いのは、熱が多くあります。其時ホ日乃至二日間服用して御く様に治ることがありま

星製藥株式會社

ホシ感冒錠

◇中國政局◇

關東州還收運動
各團體에檄文을發送

(上海電) 旅順大連에在한中國居留民이上海各團體에檄文을發送하야日旅順大連의租借期限을待하야中央政府에專任委員을派送하야旅大還收運動을行케하고還收를實施케하도록督促하자하얏더라

張、孫文宣言贊成

(上海二日發電)孫文氏平和統一宣言에對하야張總理가贊成하고全國軍事會議를開하야裁兵問題를解決하겟다고宣言하얏다더라

英使通牒
威海衛還附交涉件

(北京一日發電) 英國公使가二十九日外交部에通牒하고威海衛還附交涉을北京에서繼續開會하기를提議하얏더라

日公使通牒
琿春事件

(北京一日發電) 日本小幡公使가一月末外交部에通牒하고速히琿春事件交涉再開의期日을定하라고要求하얏더라

將卒俸給支拂
阿片으로

(莫處着電) 駐安縣駐屯陸軍第五連에서는客年十月以來將卒에게對한俸給을支拂치안이하얏슴으로同會에臨江縣에俸給을受領하기爲하야出張中이든徐第二排長이歸來하야阿片一錢重을太洋一圓으로換算하야十、十一、十二月分의俸給을全部阿片으로써支拂하얏다더라

◇歐米情報◇

佛國軍稅關占領

(에스세ㄴ一日發電) 佛國軍이『주스세르도루프』의稅關을占領하고獨逸官吏를放逐하며關稅徵收를開始하얏더라

佛軍石炭徵發開始
獨逸에燃料輸送을不許

(伯林一日發電) 佛軍이『보쿠ㅁ』에서石炭의徵發을開始하고『루어』地方에서獨逸에燃料輸送함을不許하더라

佛下院、首相信任投票通過

(巴里一日發電) 佛國代議院에서首相『포앙카레』氏의『루어』地方政策에對하야多數로信任投票를通過하얏더라

英國臨時議會召集

(倫敦二日發電)勞動黨의請求에依하야英國政府는『루ㅣ어』問題審議로因하야二月十三日臨時議會를召集하게되얏다더라

『루어』占領討議延期

(巴里二日發電) 佛國首相『포앙카레ㅣ』氏要求에基因하야代議院에서『루ㅣ어』占領問題討議는二日을更히延期되얏다더라

獨逸『엣센』地方飢饉

(에스센一日發電) 獨逸『에스센』地方은全然히孤立되야同方面全部가飢餓에瀕하얏더라

『루어』地方交通閉鎖

(伯林二日發電) 半官的陳述書를據한즉佛、白、兩國軍隊의擁護에因하야『루어』地方에는稅關이設置될東方、北方、及南方에向하는石炭及骸炭搭載列車及船舶의運行이停止되얏더라

『루어』地方鐵道解放

(에스세ㄴ一日發電) 『루어』地方의鐵道가解放되야平常에回復하얏더라

土海峽管理案同意
條件附贊成

(로사ㄴ누一日發電) 土耳其首席代表『이스멧트、파샤』氏가聯合國에서提議한海峽管理案에某種의保留條件을附하야同意하얏는데條件中特히注意할것은土耳其가『갈리포리』에守備隊를置하랴는事이더라

露、協約調印拒絕

(로사ㄴ누一日發電) 露國代表가海峽協約에調印함을拒絕하얏더라

墨西哥電車同盟罷業

(墨西哥一日發電) 電車職工의同盟罷業이起하야會社側과衝突하야死者十五名負傷者三十名을出하얏다더라

下院議事日程
二月三日

(東京電) 日本衆議院三日議事日程은左와如하다더라

日程

第一 大學特別會計法中改正法律案(政府提出第一讀會)
第二 大正八年法律第十二號中改正法律案(同上)
第三 借家法中改正法律案(橫山勝太郎氏外二名提出)
第四 借地借家調定法中改正法律案(同上)
第五 行政及稅制의整理에關한建議案(床次竹二郎氏外十二名提出)
第六 長村振興에關한建議案(安達謙藏氏外四名提出)
第七 (同上床次竹二郎君外一名提出)
第八 恩給法中改正에關한建議案(高木正年氏外二名提出)
第九 文武官巡查及看守等恩給增額에關한建議案(横田千之助氏外十一名提出)
第十 恩給法改正에關한建議案(三浦得一郎氏提出)
第十一 霧島山國立公園設置에關한建議案(日野辰一外三名提出)
第十二 奈良縣吉野郡를中心으로한國立公園設定에關한建議案(岩本平藏君外五名提出)
第十三 大日光國立公園設置에關한建議案(松岡俊三氏外五名提出)
第十四 日足鐵道速成에關한建議案(松岡俊三君提出)
第十五 決議案(濱田國松外二名提出)
(注)右決議案은上奏問題에關連한革新俱樂部提出의決議案이라

勞働團體決議
過激法案等反對

(東京電) 日本東京府의各勞働團體는二日夜勞働同盟本部에協議會를開하고過激法案、勞働組合法案、小作爭議調停法案에反對의決議를行하얏고尙且十一日에는市中을巡廻하고示威運動을行할豫定이라더라

衆議院會議
豫算總會 (二月一日)

日本衆議院豫算總會는午後二時十分에再開하다

中野正剛氏 武器問題가外部에漏洩되얏슴은外相側의宣傳에基因하얏다고하나外相의所見은如何오

內田外相 如斯한事는絕對로無하도다

中野氏 外相이事實를否認하면其當時에外務省官吏의調査에依하야詳細히報告하고旣히民間의一部에도傳하며此를公表하면如何오

外相 辭許하는範圍內에서希望에應코자하노라

中野氏 『요스페』氏가來朝하얏는데對露交涉이再開되지아니할가

加藤首相 今回의來朝는政府의關知한事는아니로다

中野氏 對露問題로繼續히質問함으로

東委員長 이簡單하게質問하기를望한다고注意케하다

中野氏 外交官의官紀頹敗를述하고外相에게質問하다

其次에庚申의矢島專平氏의質問에移하얏는데外相이在치아니함으로委員長에게質問하다

加藤首相 軍閥外交이라하야二重外交를云하나結局外務省은金塊가無하도다

川崎克氏 國民負擔의輕減과稅制整理廢減稅에對하야首相과問答하다

川崎氏 對露通商條約을締結할境遇는何國의政府를相對로할가

加藤首相 種々의議論이有하나其所料政府를相對할外에他道가無하도다

尙且兩者間에在한伯利邪人의救濟方法에對하야問答이有하얏스나首相이明答치아니하다

野副重一氏 行政財政의整理는專門家의委員을設하야行하면如何오

加藤首相 考慮하겟노라

松井鐵夫氏 植民地에內地延長主義를採用하면何故로內地의諸制度를植民地에行치아니하나뇨北海道等의自治를與함이至當하도다

加藤首相 人情風俗이異한故로內地同樣으로取扱키不能하도다

栗林五朔氏 產業進行策에對하야革新俱樂部의坂野友造氏行政整理의方針에對하야質問하고五時五十五分에散會하다

(二日)

(東京電) 日本衆議院豫算總會는豫定과如히二日에質問을終了할터인故로午前十時에는東委員長이出席하고十時二十分에內田前田、山梨、水野等의各大臣도出席하얏는데委員으로出席한者는極히少하고憲政會는荒川五郎氏革新俱樂部는大口喜六、坂野友造兩氏、政友會는理事의堀切善衛氏其他四、五人이出席하얏슴에不過하나委員長은十時二十五分에開會를宣言하고劈頭에坂野友造氏는綱紀肅正에關하야質問을開始하다

板野友造氏 裁判問題의裡面에는반다시政黨과官吏가結托하니此는恰似히犯罪의裡面에는女子가在함과如히반다시不正이伴함으로所謂綱紀의頹廢도大抵此邊에서生한줄로思惟하며此에對한政府의所見은如何한가

水野內相 官紀紊亂을極力矯正할것은勿論이라此는如何한時에도同樣이니政黨方面에서도極力此를廓淸할方針에出하기를望하노라

板野氏 現在日本의政黨에黨弊가有함은政府에서도此를認定하는가

內相 政黨에就하야는余個人의意見도有하나玆에此를述할必要는無하다萬若黨弊가有하다하면此는政黨自身으로此를改할者이라고信하노라

板野氏 預金部의貸出과冷藏事業의補助에對하야質問하다

市來藏相 預金部의貸出에對하야는調査한後答辯하겟다고答하고又冷藏事業補助에對하야는荒井農相及岡本次官이四個條에亘하야二百八十萬圓을補助할터이라고하다

板野氏 그러면何故로豫算外에虛負擔으로此를要求하얏는가

岡本次官 多少의答辯이有한後에政友會의

上塚司氏 我國海運航路網의整理方針及船舶航路補助에關한根本方針은如何한가

前田遞相 政府와當業者가協力하야行치아니하면不可한바航路網에對하야는各國의制度를見하야整理할方針이라고答하고尙且上塚氏와遞相間에航路補助의整理에對하야問答하다

上塚氏 朝鮮은今에完全히平和하다、稱하고表面은平穩模樣이나內面에는狂瀾怒濤가渦旋하는줄로思惟하노니政府는朝鮮의現狀을如何히觀하는가(質問하니齋藤總督이起立하다)

齋藤總督 非常한騷擾가發生한後에三年間에治安維持에努力한結果로今日에는何等騷擾도無하고若干不滿의念을懷한者가有하나此는例컨대濁水를淸하면淸澄히되겟슴과如히漸次善導할方針이오今日朝鮮은非常히不安한狀態에在한줄로는思惟치아니하노라

上塚氏 朝鮮에서民族自決의運動이燎原의火와如히擴張되고又近時赤化運動도實行되니此에對한政府의方針은如何오

齋藤總督 朝鮮人의大多數가民族自決에向하지는아니하고此는一部學生間에在할뿐이라此에對하야는善導하도록努力하노라

上塚氏 今日朝鮮人의生活窮迫에對하야政府에서如何혼施設方針을取하는가現時朝鮮의事態及朝鮮人의困窮한狀態를詳述하다

齋藤總督 朝鮮人一般의生活狀態가併合前보다向上함은何人이든지云하는바오特히各地方部落의小作人이古昔에는自己의所有家가無하더니今日은大抵自己의所有家가有함에至하며困窮者에는可及的救濟의途를講하고尙且彼等中에는借金이夥多하야資產을恢復하기가容易치못한者도有한故로政府에서는此等의借金에對한救濟方法에關하야도適當한方策을講함에努力하고又官廳銀行會社等에도朝鮮人을使用하나彼等中에는不平한者도有하고又滿足한者도多히고東拓의移民은決코不良치아니하며實際에良好한成績을得하고余는將來에移民의入來함을歡迎하노라

上塚氏 總督은朝鮮의事態에就하야甚히樂觀호되余는此를遺憾으로認하노라 然하나此事는分科會에서質問하겟다고述하고午後零時二十五分에休憩하다

午後一時二十五分再開、憲政會

荒井五郎氏 敎育機關에對한諸施設은機會均等主義에依할것이어날政府는私立學校에對하야各樣制度를加하야壓迫하는態度를取하는貌樣이有함은何故인가又敎員이年々不足하니政府에서此에對하야如何한方策을取하는가特히義務敎育年限延長計畫이有한今日에此事는寒心함을不堪한事로思惟하노라

鎌田文相 政府는漫然히現狀을看過할者가아니며敎員補充에對하야도財政이許하는範圍에서敎員의養成에努力하는바義務敎育年限延長은다만斷行할생이오政府는此點에對하야方策을考究中이로다

荒川氏 近頃의外交에對하야는貴族院에서痛烈한惡罵의聲이起하얏슴을聞하고國家의前途를深憂不已하며外相의猛省을促한後支那에서使用하는敎科書中에는排日의文字로充滿하얏나니此에對하야政府는何等의考慮가無한가

內田外相 退嬰外交이라는議論은議會의前後로부터聞하얏스나條約議定의時에는何等의反對가無치아니하얏는가조곰도退嬰이라云할바가아니로다支那의敎科書에對하야는屢々抗議하얏스나走馬燈과如히變하는支那의政府를相對로하는故로進치아니하고그러나日支外交의根本的解決에依하야自然히解決할줄로思惟하노라

荒川氏 樺太油田保障占領에對하야質問하다

內田外相 此答辯은國利에反하는것이라하야答辯을避하다

荒川氏 齋藤總督에게向하야朝鮮은何等憂慮할事가無하다云하나總督은事實을隱蔽혼다하고무삼印刷物을朗讀하다

齋藤總督 俄者에上塚氏에答함과如히何等不穩의形態는無히고朝鮮에不穩한氣分이瀰漫한것과如히云함은非常한誇張이로다

荒川氏 百萬名宣傳에對하야는如何혼意見이有혼가

(備考) 百萬名宣傳이라함은米人이朝鮮人百萬名에對하야基督敎를宣傳하고獨立을後援한다함이라

齋藤總督 百萬名宣傳이라함은如何한事인가反問하다

荒川氏 總督은此를不知하는가

齋藤總督 不知하는事는總督이라도不知하노라하야滿場이笑하다

荒川氏 百萬名宣傳에對하야說明이始作함의滿場이笑하다

荒川氏 北鮮國境의不安이依舊하지아니혼가

齋藤總督 某新聞의記事를基礎로하야云하나其記事는宣傳의意味가包含되얏스며그러나當局은充分히對策을盡하는故로如此한不安은無할지로다

一宮房次郎氏 (政友會) 一人으로長時間의質問은不可하다하야委員長에게注意케하기를望한다고要求하다

秦豐助氏 今日農務省을新設하고商工省과分立함은國民의要望이라行政整理에當하야政府는此를斷行하면如何한가

加藤首相 此問題는政府局內에도相當한意見이有하고主義로는異議無하나財政上實行은困難하도다

秦豐助氏 目下의米價上으로見하야米穀法의運用에對하야政府의所見이如何한가

荒井農相 米價에對하야는各々適當한方策을講究하고米穀法의運用에對하야도政府는遺憾이無함을期하노라

秦氏 農業에對한金融及郵便貯金을農村에融通하면如何한가質問하다

荒井農相 農村을爲하야低利資金七百五十萬圓을貸出하고又郵便貯金을貸出함은贊成키不能하도다

秦氏 製鐵所及砲兵工廠을民營으로移할도行政整理의一이아닌가

首相 民營으로移한다함은政府今日即時贊成키不能하도다

山道裡一氏 質問通告者가七名이在하니定刻되도록終了치말고延長하야質問者에게滿足을與하기를希望한다고述한後質問에入하다政府는羅馬法王廳을宗敎團體로認할가그러치안權力이無한非政治的勢力으로認할가萬若使節派遣이議會에서否決되면緊急勅令을出할思考인가

加藤首相 政府는政治的團體非政治的團體이라고區別하야此를認하고認치아니함과如한思考는無하고又此案이成立할事를希望하나否決되얏다하야緊急勅令에據치아니하겟노라

內田外相 更히補足한바가有하다

山道氏 拓殖地에對한政府의財政方針을質問한後朝鮮의酒及織物稅가尙且本年에도廢止되지아니함은何故인가

加藤首相 植民地에對한政府의方針을簡單히한後朝鮮人參政權을與하는가質問히니將來에如何히될가明言키難하고酒及織物稅廢止는當局도多年希望하는바財政計畫의事情上實現키不能함은遺憾이로다

山道氏 尙地租의讓農村振興策을質問하고次에革新俱樂部의

大口喜六氏 地方財政救濟에關한具體方針이如何한가

加藤首相 此에對하야는地租營業稅의移讓論等도有하나아직具體的의方針은無하고그러나此를救濟할事는認하노라

大口氏 地方財政의緊縮에對하야水野內相과應答한後에陸相의二十一個師團支持와加藤海相의大艦巨砲主義에對하야應答하고尙且我化學工業에對하야繼續問答하는故로委員長은永井柳太郎氏를指名한다云하고東委員長은詳細한事는分科會에서質問하기를望하노라注意케함에大口氏는不然하다하야應치아니함으로結局東委員長은簡單히質問하라하야大口氏質問을繼續하다

大口氏 輸出貿易에對하야今後의方針은如何한가

荒井農相 化學工藝品의輸出貿易을奬勵할터이라答하고大口氏도尙且米價調節、國際의信用、阿片問題、日支郵便約條等에對하야質問하다

永井柳太郎氏 樞府對政府間의問題는變化하야皇室對政府의問題가된感이有함은遺憾이며內閣과攝政宮과意見이相違함은如何히할가

加藤首相 質問의意味가未詳하고攝政宮과意見云々은恐惶不堪함으로答키不能하도다

永井氏 答辯치아니하며追及치아니하나公表하야國民의疑惑을解함이如何한가

加藤首相 大體今日々지答辯함과如히此는公表할性質이無하도다

永井氏 累를皇室에及함과如한事가有하면實로不可하고政府의反省을望하노라

加藤首相 如斯한事는無하다고信하며尙且貴族院의江木氏質問에對한答辯과同樣하다

淸水市太郎氏 問은皇室의尊嚴을冒瀆한다하야委員長에게席에서[illegible]이起하

永井氏 淸水氏의辯明이有한後外交에對하야列國과協調하야讓步하얏다云하니라함은何를意味함이뇨訂正하게함을望하노니旣得의正當한權利를讓步치아니치못한다하면讓步할必要가生한問함에此에對한首相은要領을不得하다

永井氏 漢口撤兵은皆自發的撤兵이아니라의壓迫에基因한者이라함을引用하야首相과外相後鈴木富士彌氏(憲政)가外相에게質力에對하야外相에게質後七時四十分에散會하며尙三日로부터八日까지는十日各分科會의審查를하고十二日의總會에附하게라

辭令

大正十二年二月二日
總督府遞信局事務官高橋 遞信局經理課長兼務를命함
鎭南浦公立商工學校長土 新安州、安東縣、奉天、山東에出張을命함

人事消息

▲金谷熙氏(本社營業局) 務를帶하고大邱에出張 二日夜에歸京
▲李聖彥氏(大同貿易會社)는社務를帶하고往復五日豫定으로三日午前京城驛發元山에出張

民聲

▲日本政府는羅馬法王廳에使節을派遣에對하야同議台에서安藤、各代議士들은不必要하다는政府에質問하엿다▲그린데務大臣은『年前朝鮮에起한動에도佛敎徒는參加하얏스나敎徒는參加치안이하엿다』을하엿도다▲아…글세그와가督敎徒가獨立運動에參加함이스엿가可謂耶蘇敎村이라고할地方을全部掃蕩하야居殺을하히하고敎堂에는敎徒가禮拜보더로衝火를하엿던가▲그當時狀은外國領事들도日本高等官모다實地에出張하야目睹를하人에傳播가된것인데內田氏만치못하엿던가아마老齡에暫時발인것이지▲外交官이라하는記憶性이分明하고理解力이透여야하는것인데內田氏는多年의싀轉으로이와갓치先忘後失니그外交가果然으로如意하게이된다할가▲朝鮮總督齋藤朝鮮의現狀을質問함에對하、干不滿의點은不無하나濁水을注加함과一樣이라』答다▲그러면若干의不滿이업것은總督의觀察上으로도自는것이야不滿함을自認한以何故로滿足치못하게하는가水를濁水에注入하야濁水나容易하ㆍ도淸水를濁水에淸水가、기는極難한것그聽解는엇더한意味한번다시說明을하고글여보앗스면

朝鮮學生會의創立

시내중앙긔독교청년회관에서 오는구일오후일곱시에열닐터

시내수표뎡(水標町)에잇는조선학생대회(朝鮮學生大會)의간판은시내중등학교장들로 조직한 십교장회(十校長會)로인하야마지막운명을짓게된은 이미우리들의긔억에남아잇는바이나 학생계로서는 얼마나한비참의운명을당하날안치 제이나 갓치한자리에 모되임이엇슴만한하든바 처음으로 위시하야 여다보고 하소연하얏슴는지 또한모르는바이다 어러한학성들은 언성시내에잇는 각전문학교 학성들이 우리조선학성의 리상뎍단톄를도모하며 실력의충실을 힘쓰자는목뎍으로 여러번모되여 협의하여오다가 그동안에 모든준비는맛치우고 오는금월구일오후 일곱시에시내 종로중앙긔독교 청년회안에서 조선학성회(朝鮮學生會)란것의창립총회를열게된다는데경성시내에잇는 각전문학성들은 물론이요 멀니는평안남도평양(平壤)에잇는숭실대학(崇實大學)과수원(水原)에잇는 농림전문학교(農林專門學校)의학성더표까지 출셕하리라더라

各處의馬賊

青山虎의一隊

습격하고금품을강탈

지난달구일에 마적청산호(青山虎)의일더 약사십명은중국즙안현(輯安縣)호로두(胡蘆套)즉 평안북도중강진(中江鎭)건너편 약십뎡되는곳을 습격하야중국인 고뎐옥(高殿玉)외세집에서 현금오빅원과물품수십가지와집실는말한필을강탈하고퇴거하얏는데 이힝동이약세시간이나 되얏스나 마적은조곰도꺼릿치안이하고 유유한티도이엿섯는티 동디에 주둔한보갑병(保甲兵)은흡사히 쥐를이숨더시쌜니도온신하얏슴으로 민간의원망하는소리가 랑자하다하며또일월십이일 림강현(臨江縣)석빅구(石買溝)도마적에게 습격되야국전과물품약일천오빅여원의강탈을당하얏다더라(모처정보)

長江好의一派

류하현을습격한후에 압록강안으로나려와

마적장강호(長江好)파의한두목국사([illegible])는 부하약일천명을거나리고 해룡현(海龍縣)북산성자(北山城子)와 밋류하현(柳河縣)림수하자(冷水河子)삼원포(三源浦)인편자(仁匠子)를 습격하고 그나마지형에로뎜뎜 압록강연안을빗기려남으로나려오는중인데 그선두는림강현(臨江縣)령서(嶺西)와밋팔도구(八道溝)부근에 접근한마동변도운(馬東邊道尹)에게정보가잇섯다더라(모처정보)

頭目들이合勢

모아산을습격코자계획

마적두목장금산(張金山)의일단약오빅명은셔로련락을취하며 모아산(帽兒山)의습격을꾀하야 방금림강현(臨江縣)팔도구(八道溝)부근에엇고또두목이불명한마적삼빅륙십명은즙안현삼도구(輯安縣三道溝)집훈못에야비명위임단은 림강현삼도구탐방하(探溝河)에웅거하야모아산습격을준비중이라더라

間島의豊作과貿易狀況

곡식갑이미우헐한서닭으로 조선과일본에수출이만타고

북간도(北間島)로말하면농사에뎍당한디방이라 근년에 조선내디로부터우리농포가 만히 들어와셔농사를경영하며 혹은상업도 하는터인데농업으로말하면 간도에서흉년이드럿다하드라도 조선의풍년보다수확은 오히려 풍족한터인데당디의작년농형으로말하면 도뎌히수십년릭로 드믄풍년이라 그림으로원러조선보다 염하든곡가가금년에이르러서는더욱

써러저서

조선이나혹은일본에서곡물무역을목뎍하고이미간도에드러온금전이삼빅만원이된다하는데 그곡물을수출하는광경이자못굉장하다하며 동디각시장에는 이수출곡물로빅일암아 통힝이곤난하다하며 미일룡뎡시(龍井市)를중심으로하야 국자가(局子街)두도구(頭道溝) 빅초구(百草溝)훈춘(琿春)남양평(南陽坪)티랍자(太拉子)방면으로부터 조선온성(穩城)종성(鍾城)상삼봉(上三峯)회녕(會寧)티안에수출되야싸인곳이산갓다하며 도문경텰(圖們輕鐵)과남만주청회텰도(南滿洲淸會鐵道)에서는 림시렬차를사용하되 밋쳐운반치못하야 곡물주인의독촉이심하다는데 그곡물의가격은아리와갓더라(日大斗十斗)

白米上品	一石	十三圓五十錢
同中品	同	十二圓五十錢
同下品	同	十一圓五十錢
上粟米	一石	九圓內外
中粟米	一石	八圓內外
下粟米	一石	七圓內外
白豆	一石	十六圓五十錢
黃豆(大豆)	一石	七圓五十錢
赤豆(小豆)	一石	八圓內外
小麥	一石	七圓乃至六圓
大麥	一石	五圓乃至四圓五十錢
高粱米	一石	二圓五十錢
玉蜀黍	一石	三圓
粟米	一石	八圓五十錢九圓

이상에긔록한바는 더미가 조선내디로 수출되는것이라 그중대미로 말하면 중국정부에서 외국수출을 엄금으로 근년에수도작부단별(水稻作附段別)이더당히 한터가나민가 수출되지못함으로 그가격은심히저렴하여 조선내디에서말하기를간도는서속밥먹는간도라하드니 발서도리혀 조선내디에서서속을다수히 수출하여갈줄을보면 조선내디동포가 모리혀 간도서속밥을먹게되엿다하겟더라(간도통신)

遠程團의大勝利

대일착으로신호에서익이고 데이착으로대판에서또익여

시내종로중앙긔독교청년회톄육부(體育部)「세쓰깃쓰로」단에자리들의수달한기예를가지고 멀니일본으로원정을가게되야지나간일월이십륙일오전연시발차로경성역을써나일본을향하얏다함은 이미본보에 보도함과갓거니와 그들이처음으로 일본신호(神戶)를 도착하야 삼신호에잇는 긔독교청년회텀을 삼십팔더싱구로이기엿고 그후에대판(大阪)을도착하야 또한그곳긔독청년회템과싸워서사십이더섭일이란성적으로터판군아지이기엿다더라

殺人罪는女子가最多

경긔도경찰부에서됴사한바

경긔도관내에서 발성한 작년십이월중의 범죄건수를들어보면 살인(殺人)범이 도합네명중에 남자가한명이오 녀자가세명이며 강도(强盜)범이 아홉명중에남자가일곱명이오 녀자가두명이며 절도(竊盜)범이 이빅사명중에 남자가일빅구십오명이오 녀자가아홉명이며 사긔(詐欺)범이이빅이십사건중에 남자가 이빅이십명이오 녀자가네명이며 간통(姦通)범이 여덜명중에 남자가네명이오 녀자도 너명이며 강간(强姦)범에 한명이라는데이에 기타범죄자를합하면 건수가 팔빅륙십건으로 남자가 구빅이십륙명이오 녀자가사빅오십명인바 살인죄에는 남자보다 녀자가혈신만흔 모양임으로그의 살인하게된 원인을탐국하여보면 티기는조혼(早婚)의폐단으로 부부사이에불화하여필경은 그와갓흔악독한일을하게되는것이라하며 절도죄에도녀자범죄자가 만히잇셔 그의수단은 남자보다미우교묘하야 경찰당국에서는 용이히증거를 잡을수가업슴으로무한히두통거리가되는일이잇다고모경관은말하더라

天道教內의紛爭問題

유신청년회원이총부에가서 척상을세트리고문부를렬탐

작년봄부터나려오는텬도교의분쟁문뎨는일년을지내이고 또다시화평스러운봄을맛낫건만은 도모지쉬일줄을모르고계속되야서종々의풍파가쉬치지안이함으로 그교의교도는물론이오 그외에도라사회에서엇지하면그를평불다시나지안이할가하고근심하는중에잇는터인데 저작일오후다섯시경에 또그교의청년으로조직된텬도교유신청년회(天道教維新靑年會)의회원십여명은 중앙총부에돌어가셔 경리과장을보고

경리과에

되한 문부를뵈여달나고하얏스나 경리과에서는 종법사(宗法師)회의당시에 뵈이지안이하기로 결뎡되얏슴으로 뵈일수업다고하자 또한이히그럿케뵈일수업다고하며 셔로언정하기를세시간동안이나 하다가설녀들어 경리과의문부를너허둔최상을세트리고 문부를쓰내여가지고

유신청년

회로가고자함으로 문부를보관하고잇든 경리과원는할수가업서서종로경찰서로통지를하야이럿케하지못하게하야달나고함으로종로서에서는경관수명을보내여 유신청년회원여덜사람과텬도교중앙총부의간부오륙인을청하야서로뫼여주는것이못켓다는것을말하야보내엿다더라

在京同志가奮起

양편으로단이며 중져하기에노력

전긔한바와갓치 조선사람으로만조직된 종교라는것은 오직텬도교뿐인데 이것이하로라도 디바참이야나가지는못하고 먹일갓치 교인으로 분정하기만말지안이한즉 이것을누구나 조선사람이면다유감으로성각하는바이며 김작야하로라도속히해결되야 평화로운봄털의일켜와갓치 진힝되기를고터하는터인디 이번에또이러한상서롭지못한일이발성하얏슴으로텬도교경성동지회(天道教在京同志會)에서는분개하야 양방을방문하고평화스럽게해결하야다시는이러한일이업게하기를긔도하는중이라더라

李種玉氏被逮

事實은絕代秘密 이일아참차에 경성으로호송

충청남도아산온천리경찰서(牙山溫泉里警察署)고동계에서는이삼일전부터돌연히활동을미시하야가지고아산군염티면(鹽峙面)빅암리(白岩里)리종옥(李鍾玉)씨를톄포하고동시에가틱수석한후에저작이일아참에경성으로호송하얏다는더 내용은극히비밀에부치여알수가업스나 전하는말에의지하면시국에관게된일인듯하다더라

北間島에天道教

간도를중심으로하고 널니포교코자한다고

북간도에잇는텬도교회(天道教會)는널ㄱ선교함에따라서 발서교구(敎區)가칠ㄱ소나설립되얏스며교잇는집에삼천여호에달하얏는터이에세라서교도가만여명이오 교회의사업으로 오뎍소의소학교를설립하얏고 미구에중등학교셔지경영할터이며 현저학성수효는이처명에달한다는데 금년추긔에는녀학교도설립할터이라하며 북간도를중심으로하야 남북만주여덟ㅅ로교하는중 교운에몰어오는동포가미일증가할뿐안이라 중국인을도다수히열교함으로 중국에서뎐도교포교는 미우희망이만하가는중이라더라(간도)

育英會의眞意

야역공장을만들어 무산자공부를후원

조선의소년과청년으로돈이업서서현저에공부를하지못하고우는학성이만흔것은 이미누구나다아는바이다 그럼으로 각사회에서그들을위하야 엇더한방법으로구제하면조흘가하고 여러가지의회가발긔되는터이다 그럼으로그러한취지로대동육영회(大同育英會)도역시그아러에셔 또발긔되얏다함은이미본보에보도한바어니와 이제다시그회의자세한내용을듯건티 그회에셔는단지현저에경성에잇는남녀의고학성을위하야 하고자함이안이라 조선에셔 현저에지산이업서공부를하지못하는학성 또는현저에보통학교는 겨우졸업을하얏스나공부할수가업서서 울고잇는소년들을위하야 경성또는요해디라고인뎡할만한곳에야역공장(夜役工場)을두어가지고 무산계급에서엇든고학이라도하고자하는이에게는 이공장에서또의자녀로하야금 고학을하야 용하게하야 낫에는 공부를하게하고 밤에는 일을하게한다하며 그외에는 신문잡지기타필요한도서를편집하야 무산계급에잇는 전조선청성으로하야금 장래의 항복잇는 활동을하게하고자함이라더라

上海에開催되는國民代表會議規程

이번에 상해에서 개최되는 국민대표회의는 가장규측뎍으로 의사를진힝하기위하야 아리와갓치 규뎡을 뎡하야실힝한다더라

第一章 會議幹部

第一條 會議幹部는議長一人、副議長二人、秘書長一人、秘書三人으로組織함

第二條 議長은會議를主幹하며會議秩序를維持하며會議를代表함

第三條 副議長은議長을補佐하고議長이有故한時는此를代理함

第四條 秘書長은秘書事務를主幹함

第五條 秘書는會議錄을作成하며會議에關한一切文書를掌理함

第六條 幹部는速記及其他庶務에從事케하기爲하야書記若干人을會議外로聘用함을得함 但人選은會議의同意를要함

第七條 議長及副議長의選擧는無記名投票로하되定員의倍數되는候補者를從多點初選하야다시出席員三分之二以上의實票를得한者로決選케함 但第一次決選에三分二票에未滿한者는다시第二次決選을行하야過半의票數에未達할時는第三次決選을行하야從多點으로當選케함

第二章 分科

第九條 各分科는會議에서選擧한委員으로成立함

第十條 各分科에는委員의互選으로委員長一人、書記一人을置함

第十一條 各分科는所擔議題에關하야會議幹部로부터蒐送한諸議案을討議修正又는創作하야委員의聯署로會議에報告함 但報告草案은會議에附하기前에會議幹部로부터一般代表에게印刷配付함을要함

第十二條 各分科委員의選擧는會議에서定한人數에依하야選擧하되倍數의候補者를呼薦하야呼薦者로被薦者의略歷說明과候補者의同意를得한後無記名連記式投票로票數次第에依하야當選케함

第十三條 各分科委員에當選되지아니한代表는各各志願하는分科에參加함을得하되豫先秘書長에게登錄을要求함이可함

當選되지아니한代表는分科會議에서發言權만有함

但志願에依하야一人에二個以上分科에參加함을得하되會議에서當選되지아니한代表는豫先秘書의登錄을經함이可함

第三章 議事

第十四條 議程에豫定한各問題의決定은分科의報告로始하야討論에附한後決議案의票決로써終了함

第十五條 報告는該議題에對한第一讀會로함

第十六條 討論은每議題에對하야議長이先히討論志願者의氏名을列錄한後次第로登壇케하되一人이一議題에三次以上發論함을不得함

討論停止의提議는出席員三分二以上의可決을要함

第十七條 票決은討論을終了한後各該議題의分科報告委員의結論을聽取하고原案或은修正案으로第二讀會를經한後에行함

議程에豫定한各問題의票決은出席員三分二以上의可決로써通過한後各該決議案에出席員의署名을要함

第十八條 會議의決定을要한臨時提議는下列順次에依하야成案、討議及票決함

ㄱ、提議者는擧手表示로써議長에게發言權을求함

ㄴ、一人의贊成者도無한提議는成案됨을不得함

ㄷ、提議에贊成이有할時는議長이此를公佈하고會中에意見有無를問함

ㄹ、先提議를改定又는反對하는提議가成案된時는議長이各提議를次第로票決에附하야多數로決定함

ㅁ、緊急提議는當時議事의完了以前이라도此를受理함 但提議事件의緊急與否는議長이此를判定함

ㅂ、提議事件이重大한者로認할時는議長이同數或差數의贊成論者와反對論者로辨論케한後票決에附함을得함

第十九條 旣決事件의飜案及再論은三分二以上의可票로써함

第二十條 票決은無記名投票及擧手의方法으로함

第四章 開會、停會、休會及閉會

第二十一條 開會는總員四分三以上의出席을要함

第二十二條 停會는境遇에依하야會議場所와日時는幹部의決議로秘書長이二十四時間以前에總代表員에게通知함

第二十三條 休會는每日會議中十分으로하되議長이此를隨宜宣布함 但必要에依하야會議의議決로臨時休會함을得함

第二十四條 閉會는議事가完了된時에會議의議決로此를定함

第五章 罰則

第二十五條 罰則은黜場、停權、除名의三種으로함

第二十六條 黜場은議場의秩序를紊亂케하는言動이有한者에게議長이三次의發言停止를要求하되始終不應할時는議長의職權으로黜場을命함

第二十七條 停權은三次의黜場을當하고도前非를不悛하는者와議場에서亂暴無禮한言動을行하거나會議外에서會議에妨害又는會議體面을汚損하는行爲가有한者에게出席員三分二以上의可決로一日會議以上七日會議以內의停權을命함

連하야三回以上會議에無故缺席한者는一日會議의停權을行함

第二十八條 除名은獨立精神에違背되는主張을固執하거나此와同種類의行爲를發見한時에出席員四分三以上의可決로行함

三次停權을當하고도前非를不悛한者는前項節次에依하야除名함

附 則

一、本規程의增加變更은出席員四分三以上의可決로써함

二、本規程은議決한卽時부터施行함

朝鮮舊習과種痘難

엇더한부인은종두마지러올셔에 옷을싸저가지고온이도잇다는말

요사이시내각경찰서에서는텬연두를예방하기위하야 림시종두를티더으로 시힝한다함은이미루々히보도한바어니와 작일까지종두를마친사람의수효는 약오만명가량으로 그중에터개는일본사람이오조선사람은그리만치안이하다는터모경관의말을 드르면조선사람중에는 아직아지우두놋는것이엇더한효력이잇는줄을알지못하는사람이만히잇서서순사가집에

싸지가서

우두를너흐라고하여야겨우우두는형벌이나바드러가는사람처럼티우불유쾌한 기석을씌고 혹은경관의강제에견되지못하야 우두를맛는사람도잇스며혹은다른곳으로비밀히도망을하여버리는사람도잇는것은 가한할일이며 또는조선에서는종려부터녀자는가아지못하는남자에게는 말도하지안이하는내외를한다는중속이잇서서우두를맛는데도녀자는

다른사람

에터함을붓그러워하는까닭인지 용이히나와맛지안이함으로경관에 한안에까지드러가서우두를마지라고 터단히발을한후에야비로소 문밧글나서우두를맛는데일젼에 시내모처에는엇더한귀족집부인갓혼이가좌우에하인으로것놀빗들게하고종두시힝장으로와서 우두를마질써에몸에는내외를단단히입고우두를놋는곳만 갈로옷을써여노코온녀자서지잇는쌔문에 조선사람측에는 일반으로종두를시힝하기가어려워서 텬연두를근더로부터업시하지못하게됨은 터우유감이되는일이라고하더라

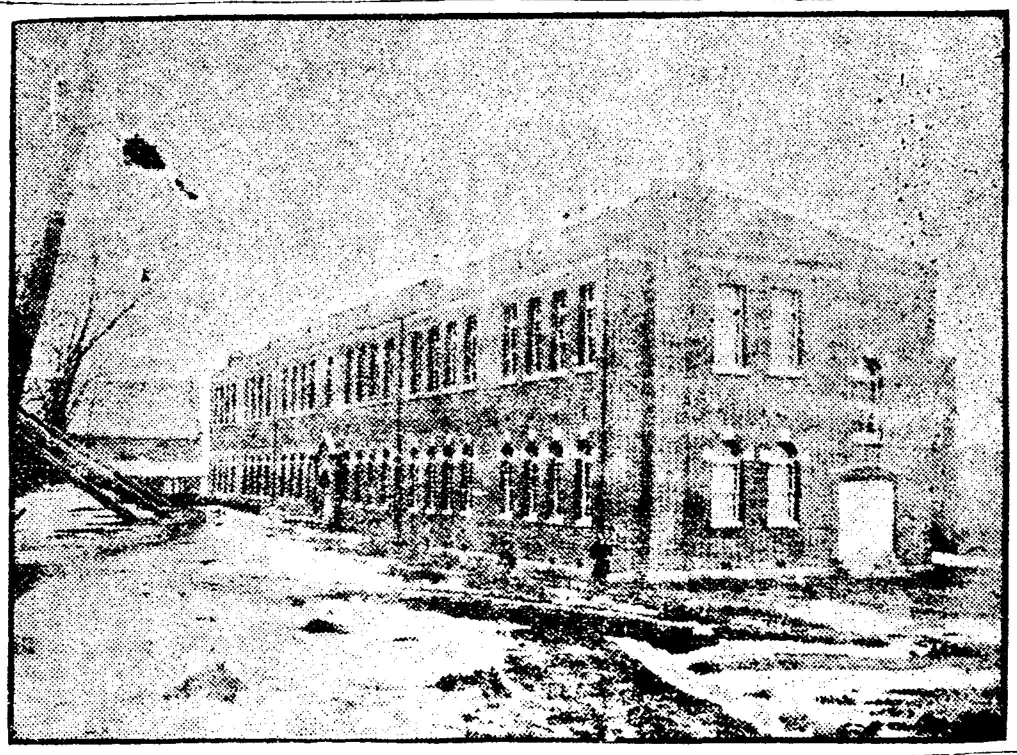

◇…새로건축한인천공립보통학교…◇

己妻를打殺

쌀을팔지못하게한다고

충청남도(忠南)공주군(公州郡)공수면(公州面)본뎡(本町)에사는김티헌(金泰憲)이라는자는본러성품이괴악하고항산이업는자인데그안해가나온지 너달간쌀을 입고터처로도라단이며비러먹다가지난일월삼십일오후다섯시경에 공주군주외면(州外面)주미리(舟尾里)길가에서내외가셔로만나서전긔김티헌이는그안해를돌로싸려죽이엇다는데그

나그덕 싯치자 불힝으로또 위험하고

鍾路에大火

損害는九萬餘圓

다힝히사상은업다고

작야오후여덜시오십분경에시내남대문통(南大門通)일뎡목일빅이십번디에서포목상하는최운셕(崔雲錫)게상뎜에서 돌연히불이일어나서 맹렬히타는데것헤잇는약방리응션(李應善)게의경영하는화평당(和平堂)에아지연소되야서 열시반까지 뎌단한흔잡을이루엇섯다는데 소방더에 진력한결과로 진화되엿스나 원인은아즉아지자세히알수업다하나 뎌러는전긔루전인듯하다하며 손해는최운셕상뎜에서구만원가량이오화평당에서천여원 가량이라더라

三十餘日을漂流

日本人一名이 바람에불녀서 비률빈ᄭᅡ지가

일본화가산현(和歌山縣)동모루군(東牟婁郡)고좌뎡(古座町)에사는률뎐초티랑(栗田初太郞)과곡목청티랑(谷本清太郞)은 작년십이월일일에 발동선삼보환(三寶丸)으로 잡화물실허가지고 화가산(和歌山)항구로 소좌성을향하는도중에서 회오리바람을맛나서 표류하다가「비률빈」연으셤에가서도착되야 비률빈사람의도음을방하「마리자」령사관의 수속에의하야이월이일에「아라스가」환으로일본에회황하얏다더라

西氷庫에大火

공익사창고에서출화하야 룡산에셔는륙군까지출동

지난삼일오전두시이십오분경에시외서빙고(西氷庫)이빅사십삼번디공익사창고(共益社倉庫)에서불이일어나창고한치를전소하고 동세시사십분경에진화하엿는데 불난원인과손해는아직도사중이라하며 룡산에서는긔병데이십팔련디(騎兵第二十八聯隊)로부터장교(將校)이하 삼십명과공병(工兵)디이십더로부터장교이하오십명과룡

物質逼迫

안해가 삼촌단

수원군(水原郡)수원면(水原面)두리(山樓里)륙십오번디에사는기학범(金學範二八)은저작이일오후여섯시경에 전긔처소에서 세치가량이나되는 단도로 목을찌르너두곳에 오푼가량의상처를내이여 하마하더면 최후의결단이 잇슬것을다힝이 수원성내 삼광조(三光組)의차부인 김장성(金長成)의 도음을바더곳수원운곡의원(雲谷醫院)으로다리고가서

응급치료

를한결과성명에는관계가업스나 완치하자면 터략삼주일이나 걸니겟다하며 그원인을듯건터 전긔자살하려든 김학범은 원러 무산자로서 인력거차부로 수원성내 삼광조라는 일본사람의 경영인 구내에서 인력거를 쓸다가부득이 한사정으로 작년십일월경에 일단영업을 폐지한후가계는나날이곤궁하여집으로 사러갈방침을성각하든중누구의

쇼임인지

가라침인지자긔의안해되는장순이(張順伊二八)는 돌연이내외주덤을 긔업하여성활을안뎡하자함으로아모내용을몰으는김학범은 자긔처가 진정으로로자를동정함인줄성각하고곳패히욱락하엿스나 한푼돈이입는 자로서엇지긔업되기를 몃엇쓰리요 불과몃칠이되지못하야지난십이월이시일경에 엇더한곳으로부터 융통되얏는지자긔처가

자금융통

이되엿다고금々야기업하기를 지축함으로 김학범은엇지된일인지도 몰으고 수원경찰서에영업허가원을데출하며한편으로영업소용인 긔구와여러가지를준비한후 즉시긔업한바 터항인지불힝인지날로영업이번창하여집을셔라 김학범은불의에힝복이나누리는줄알엇더니 항상자긔처의수시힝동이괴상함으로 무차타일너보앗스며여러번말다툼도

하여보든

중십여일전에는 자긔안해가 서로말다툼을하다가 자긔의뜻을량혜가 어든중에 칼나 위험하고

元山의 鍾聲

元山 青年會 大活動 鴉煙中毒者의 新生命

元山支局 東萬生

一、宗教家諸氏여 博愛를唱하고諸氏의口에서慈悲를說하고諸氏의口에서人乃天의綱目下에서道誰를縱橫하고諸氏의口에서福音의眞理를堂上에서見하야도其眼에必淚할지어날花柳春夢에萬事가全休하고一炷鴉煙에鬼哭이漸近한可憐한人生의게一滴의活泉과一線의福音을注入코저心力을傾注하얏던事이有한가否한가十字架實血을億萬人을代流함이아니며雪山修道는大慈悲를實現함이아니며廣濟蒼生은水雲禪師의宗旨가안인가嗚呼라血肉이同하고感情이同하고利害가同하고聲氣가同하고墻壁이相接한兄弟와姉妹의게死中投劑의一試를不行함은道를譏하고敎를說하는者의不取할바일새不是라花柳先生과鴉煙學者로共同의責任이有하다可謂할지라玆에社會律道德律을離하야司法의制裁와保安의本旨에說及하노니

一、警察當局諸氏여警察의精神이人民의生命財産을保護함에在함은明確한바이라然함으로飮食物에對하야도醫藥에對하야도嚴密한取締規則이有하며殊히刑法十四章全文은鴉片煙에關한總規定을設定한바이어날 下元山市內에鴉煙中毒者가八十餘人이라云々인즉可驚可怪한事이라敏活한警官의耳目으로不聞不知할理도萬無의事인즉此種犯人에對하야는默許가有함인가放任에留함인가默許와放任을一種의恩典으로思惟함인가此種犯罪에恩典을加함이社會의益일가또는生命財産을保護하는警察의本旨를貫徹하얏다可謂할가筆者는敢히警察當局을評함이안이오生命의貴重과人道의泯滅에血淚가滿出함을影寫한一端이다아ㅣ八十餘人의中毒者는燈油가漸盡하고西日이將沒하는慘切悲切의枯々餘生이며秋雨가蕭々하고落葉이紛々한哀極痛極의一塊殘命이라此를痛하고此를惜하야元山青年會가大聲을叫하고全身을斷하니社會가勞하고東海가鳴한다此可謂「元山의鍾聲」이다此鍾이一鳴하니八十人의枯骨에血液이循하며生命이回하고精神이新하며元氣가復하는도다一人二人을生하야도活佛의號를傳하거든함을며一村一巷을可成할多數의生命이라社會를爲하야人道를爲하야慶賀를呈하는同時에青年會諸氏에게僭越을冒하고數條를敢陳하노니被檢束者의身分地位名望如何를不拘하고必히束檢함이其一이오檢束地帶를必히元山市內에不限하고附近各村에도延及함이其二이오短期檢束은完効를奏키不能인즉少하야도半年以上을繼續實行할것이其三이라賢明한諸氏는回算이旣有할지나感情이同하고利害가同하니筆者는衷情의發作을無邪氣陳呈할뿐이오罵笑의如何를不計함에서出한바이라

最後에一言을更呈할것은一身을傷하고一家를敗하고社會에不利를遺함에엇지鴉煙만이리오鴉煙이身을傷한다하면花酒도亦然할지며鴉煙이家를敗한다하면花酒도亦然할지며鴉煙이社會를害한다하면花酒도亦然할지라其毒性發作의度는緩急의差가或有타할지언정兩者가다死路이며禍門임은同然할인즉彼의慈悲의淚를流하면此에도流함이可하고彼의人道의憤이發하면此에도發함이可할지니彼는第一次의檢束에屬하고此는第二次의檢束에屬함을望하노라元山의鍾聲、父老는鍾을、오青年은槌에다元山의鍾聲、死日가憖하고吾人이歌한다元山의鍾聲旱天의甘雨이오枯木의出花이다元山鍾聲、今日이ㄴ鴉煙의鍾이나後日이ㄴ花酒의鍾이되여라(完)

各地報道

仁川公會堂落成

客月一日에仁川公會堂新築落成式을擧行한다함은旣히報道한바어니와同日午後五時十分부터同新築公會堂內에서式을開한바官民有志約二百人이列席한中에서淸祓式幷落成奉告祭를擧行한後深川府尹의式辭及宮坂內務課長의工事報告와吉田仁商會頭及吉松京城府尹의祝辭가有하고곳宴會를開始하얏는데藝妓의餘興과又는一方模擬店을開한盛況裏에서十分歡樂을盡하고同六時五十分頃에散會하얏다더라(仁川)

少年會創立總會

現代新思潮에觸發됨은彼我가一般인바今般咸南端川邑內居禹正鳳、崔東允氏外少年의發起로去一月二十日下午七時端川青年會館에서創立總會를開하고李周瀾君의臨時司會下에左記와如히任員選擧함과共히該會顧問으로端川青年會常務委員崔中執、本報支局記者李秉總氏를選定後來賓中沈弘澤、崔中執、李芳燮、李容熙、金希濂、李容默諸氏의烈熱한祝辭와勸辭가잇서스며出席會員은四十六名이라同十二時의閉會하얏다더라

任員氏名

會長李學洛、副會長金東淑、總務禹正鳳、書記金哲馬金明善、談論部長金東淑、運動部長、姜河益、音樂部長鄭基睦、僑風部長李泰豪、會計部長李求哲、幹事金時勳、金哲馬、崔東允、外各部員若干人式 (端川)

消費節約宣傳

咸興郡守와咸興警察署長은一般의生活改善과消費節約에對하야大宣傳을爲하기로協議하고左記宣傳文에連名하야各面及警察官駐在所에配付하엿다더라

一、日常生活을簡素히하야生活의改善을圖할事
二、朝鮮人의衣類는可成的染色物을使用할事
三、衣服은流行을模倣치말고質素와衛生과活動을本位로하야調製할事
四、冠婚喪祭其他의禮式은嚴肅質素를主旨로하야冗費를節約할事
五、形式的贈答品及宴會席幷送迎等을廢止할事
六、禁酒禁煙을勵行하되不得已하면節酒節煙할事
七、食物은廉價이고滋養分이多한것을選擇할事
八、不急又는奢侈에亘한娛樂事를斥할事
九、消費를經濟的이고도또合理的으로할事
十、外上으로買치말고되도록現金으로買入할事
十一、冗費는貯金하야將來의幸福을計하게할事(咸興)

小作人相助會發起

朝鮮小作人相助會가設立된以來로三南及黃海道各郡에支部가組織되야地主小作人間에對한不平을多數解決되엿스나京城府外人士들은由來積弊가潜伏되야小作人이離散地境에陷함을不顧하고支會를組立하는者가無하야小作人이呼訴할곳이업서道路에呼泣하더니楊州郡九里面內有志崔承謨、趙洛奎、李昌鎬、三氏의發起로一月三十一日에同面內紳士三十餘人이同面上鳳里李昌鎬氏方에會集하야小作人相助會楊州支會發起總會를開하고趣旨宣傳又는會員募集方法을協議하얏스며創立總會는二月二十五日에開催하기로決定하얏다더라

女子基督青年總會

晉州女子基督青年會에서는去月二十九日下午八時부터臨時總會를晉州私立光林女學校內에서開催하얏는데定刻이되미同會長朴德實女史의開會辭와司會下에서讚頌歌第一百七章이畢한後에는會員點名과前錄報告規則通過新舊事件을決議後에는晉州女子自作會를組織키로한後前總務辭免아代로安信德女史가臨時總務로被選되얏스며이女子基督青年會에서는今年春季休暇를利用하야地方各處로傳道巡回講演을行키로決定後下午十一時에會長朴德實女史의閉會辭와讚頌歌第三章으로閉會하얏다더라(晉州)

通俗講演會

咸南洪原郡에서는얼마前에同郡有志의發起로青年會가組織되엿는것은本報에累次報道한바이니와去月二十七日同會主催로洪原天道敎區에서講演會를開催하엿는데演士鄭濂球氏의『自主自立』이라는題下에數百名의聽衆의게自作自給이緊急하다는것을말하얏스며다음으로는本郡育英講習所敎師陳演根의『相對性原律』이라는題下에서『유ㅣ토ㄴ』의矛盾되는學說을否認하고서眞理를發見한 新世紀의寵兒『아인스타인』博士의新學說을紹介하엿스며다음은韓泳爽君이登壇하엿는데君은二十歲青年으로將來에만흔希望을가진君이다君은自己가切實히늣기고또無産者의生活을改造하겟다는意思로『人類生活의要素』라는題下에서熱情에넘치는雄辯으로一般聽衆에게주엇섯다그리하야時間이맛처會로閉會하엿더라(洪原)

沈氏의褒功銀盃

咸南端川郡波道面大成里居住沈鎬氏는大正十年十二月以來同郡北斗日面大新里私立學校에서敎鞭을執하고將來青邱社會에棟樑될學徒에게熱心으로敎授하야功效가不少하든바氏는今春留學키爲하야該職을辭免하얏슴으로校長金商鉉氏와同長黃河遂氏外面內有志諸氏는氏의功을紀念키爲하야一月二十七日에代表黃河遂氏로부터銀盃一組를前記沈氏에게贈與하얏다더라(端川)

佛教振興會講演

晉州佛教振興會에서는去月二十八日下午一時부터同會臨時會々舘內에서第三回講演會를副會長黃義浩氏司會下에서開催하얏는바聽衆이數百餘名에達하얏스며辯士諸氏의熱烈한雄辯으로聽衆에게深刻한覺醒을與하고拍手喝采裡에閉會하얏다는데其演題와演士諸氏의氏名은如左

一、宗教는社會의生命…蔡瑞應氏
一、我의宗教觀……池泓遊氏
一、우리의缺點을드러將來改善을紹介함……吳官守氏(晉州)

遊園創立委員會

仁川月尾島遊園株式會社에서는去一日午前十時부터同社創立事務所에서創立委員會를開催하고吉田委員長의經過報告及進行方針을協議한後來十日頃에發起人總會를開하拂込期日其他의具體的으로打合하기로決定한바同社의創立委員은仁川學校組合의財産인仁川商業會議所의建物及仁川府의所有物인仁川俱樂部의建物賣渡法을仁川府當局에要望한바同府에서는一兩日間府協議員會及學校組合會議를開催하야入札이나賣渡하기로決定할터이라더라(仁川)

順天農民聯合會

全南順天郡各面에農民大會가組織되엿다함은旣히本報에累次報道한바어니와今般同會의目的을一層發揮키爲하야順天邑內에서農民大會聯合會를設置하기로本月十一日順天嗅仙亭內에서創立總會를開催하엿더라(順天)

慈惠醫院巡回治療

去一月十九日에慶尙南道晉州慈惠醫院巡廻治療班이咸陽에到着하야四日間에五百餘名을親切히治療하엿는데定刻內에診察을맛지못한病者들은醫師李慶培氏를私處로訪問하엿섯는데氏는勞苦를맛기지안코病者들을親切한態度로一々히診察하엿스며더욱이病者의정々지단에여親切한診察에有치엿는데氏는二十五歲의青年醫師로病者에對한同情과그活動에이러하다고一般人士의稱譽이藉々하다더라(咸陽)

滿鐵東萊溫泉工事

滿鐵의東萊溫泉에施設經營方針은旣히決定하고愈々近日中에各種工事에着手하는事는本紙에旣히報道한바어니와今回滿鐵이理想的의設備를施하야完全한沐浴場의建築工事를行함에最先하고充分한溫泉湧出量을得하기爲하야先般來種々調査中인바右는精銳한쏘ㅣ링으로써堅穿하게되고基礎工事도略埃工되얏슴으로近間試驗에着手할터이더라(釜山)

南龍錫氏의美擧

京畿道仁川出生으로目下北樺太亞港驛町八十六番地에大商店을開業한南龍錫氏는元來溫厚篤實하고慈善心이豐富한바氏는昨年十二月初旬頃에商業視察次로京城에來留中端川公立普通學校女子部用으로約百圓可量의風琴(오루강)一臺의買入方을托한바上京中인端川邑本道評議員金國輔氏를相對하얏다는데該金氏는前記南氏에게其意를말한後該風琴買入次로京城川本人商店에同行買入時에南氏는語하야日百圓位의風琴은學校用品으로는極下品이라하고即時其店頭에서金百圓을自出寄附하야二百圓의風琴一臺를買入케하얏슴으로學校當局과學父兄은勿論郡內一般人士의稱頌이藉々할뿐外라本道學務當局으로부터該南氏에게相當한表彰이有하리라더라(端川)

自動電話新設

元來釜山은自働電話設備處가三個所에不過한바其不便함을局에서認定하고今番에又三個所를增設한다는데其場所는長手通의思案橋、牧之島渡船場入口附近、釜山鎭이라더라(釜山)

斷煙同盟處々續起

全南順天郡西面의一千四百戶斷煙同盟實行의動機를隨하야各面各里가實行을準備하는中海龍面中興、海倉、道界等三里合二百餘戶와雙巖面梅谷、南亭、佳谷等三里合二百餘戶는去一月二十五日부터一時同盟하고煙管々지收合하얏다더라(順天)

鄭氏新學熱

全南麗水郡召羅面立川里는本以鄭氏世居村으로舊學의習慣을改革치기極難하더니同里鄭永善君의前年에京城에留學한結果同里鄭敬明、任正模、鄭益明三人을團體로發起하야新學講習所를立川里에創立하고遠近里子弟를召集講習할目的으로晝夜를不分하고努力中이라더라(麗水)

興産會社設立

眞池驛는平南線의中心으로平壤鎭南浦兩都市間에介在하야本西地方에生産品輸移出의關門이되며物産貿易의要地로藏置運輸上不便과金融機關의不備함을慨歎으로지내던바本面有志金蒙漢、金在經、朴興植、裵冤夏氏外九人의發起로西鮮興産株式會社를組織케된바去一月十三日에眞池洞金蒙漢氏方에서創立總會를開催하고營業科目과役員을左記와如히決定하엿다더라

營業科目(一)倉庫業(二)委托業(三)運送業(四)金融業

役員氏名

取締役社長裵冤夏、取締役金蒙漢、金淳燮、金秉玩、專務取締役金任經、監査役朴興植、金學田、魯應八(平壤)

相助會臨時總會

廣州小作人相助會에서는去月二十四日下午一時에同會事務室內에서臨時議長李廷一氏司會下에總會를開하고一般小作問題에對한經過報告가有한後同會經營에係한農商組合本年度收支의統計報告도有하얏는데今後小作問題解決에對하야는斷乎한手段으로徹底한交涉을加하고活躍하기로決議하얏다하며同會의經營農商組合統計報告는大正十二年一月二十三日現在가如左하더라

收入의部
七九三〇圓八九五厘
支出部
六八一二圓三一五厘
(廣州)

北青々年會雄辯會

北青々年會에서는時代思潮의激變함을싸라서오즉우리民族의思想을새롭게하는同時에모든事爲를向上식히며價値엇게아름다운生活을하고져하야伊來에精神上으로나物質上에對하야우리社會에多少의貢獻이엇섯스나이것으로써足하다는滿足이라할수업다하야여러가지로事業에着々進行함을일의다아는바이니와또는思想家의青年을奬勵키爲하야左記와如히各支會에通知書를發送하엿다더라

一、日時 二月十日下午六時
一、演士 志願者中
一、問題 自由選擇
一、參加法 演士되고저하는人士는來二月八日以內로住所氏名演題를明記하야本會에通知함을要함
一、批評 會員或은特定批評員의投票로一二三等各一人式함
一、辯論時每一人三十分以內로하되現場의形便을依하야延長함을得함
一、賞品 本會에서臨時決定함 (北青)

松谷里斷煙會組織

公州郡反浦面松谷里前區長趙中顯氏의發起로全里斷煙을宣傳하고煙草耕作免許證三十枚를面事務所로返戾하얏다더라(新都)

谷城郡有志의郡誌刊行

烈女

宋氏 士人趙有儉의妻이라夙有婦德하야以順宜家하고夫死에自縊下從코저하다가賴人回避이나血指奮死하야以删姑年하고切不溫飽하며終身行素하야孝烈齊美라事聞命旌하다

李召史 良人申訥石의妻이라夫喪에執禮行祭하야各盡其誠이러니及闋服에與幼兒로獨居窮部에以其年嫩으로欲爲奪志者甚衆이라一日에吳澄者가逼欲和奸에以劒欲殺其人타가將欲日處則其人이遂捨而去하고其後에又有借官威奪志者하니操斧鎌以拒曰豈有官員이奪人守節之理乎아吾將寸節이나誓死不從이라하고自是로於寢房에常持刀自衛라其子가方患症하되猶不廢祭故로皆言不可라하니答曰死生이有命이라하고祭之如常하니人皆稱歎하다

愛丁 私婢朴姓女라其夫(失姓名)가丙子胡亂에死於廣橋前이어날躬往舁復하고歸葬故土라人有朴卜男者하야 欲逼行奸에以劒拒之故로終不奪志하얏고終身토록不脫喪服하고年六十餘에死亡則其時縣監李心傳가給斂布葬具하다(未完)

日오家뎡

파리한 소 (잇거리)

살별

장자집주인은그한밤중에본금돈에서대한비밀은자긔외에는 그사내사람의녀편네아지도모르는줄알고 좀 못된욕심이나서

「여보게 그러케파리한소가 죽잡어엇지 못하이」하고 진즉다른사람에게나주엇스면 먹이는품이나덜것일세 그러나 나는엇지그소가그러케 파리한데가 맘에드는구석이잇스니 우리집에서쓰일살지고 젓잘나는소와 밧구는것이엇던가 그리면그런혈저가어데소잇겟나 젓잘나는소는 암만싸더라도 사빅원은하지마는 자네네소갓흔것은 오원이라하더라도 살사람이업슬것일세」 그녀자와을설엇습니다 그녀자는 조와죽겟서서 「그럿치만 덕에서 은혜실련데요그러커만혜여주신연 리일부터는 조흔젓도먹을수잇겟는데요 그러면 쪽그러키하여줍시오」하고히라하엿습니다 그런즉주인은「그러키는 하지만은 한번밧군뒤에는 세상업는일이잇더라도도로무르지는못할터이니 그런줄압게」하는다짐을든뒤에 파리한소허고 그파리한소허고밧켜서지죠흔소다 그러고 오늘밤부터 금돈한닙식이성기리라고 혼자조와히엿습니다

얼마안엇다가사내사람이돌아와서그안해허고 악다구리갓치싸흠을하더니 시름업는상으로 장자집에와서

제가업는동안에 소를밧켜가다하니 져는인제 여긔서 살수업게되엿습니다 오랫동안 집을빌려주서서 감사하엿습니다마는 또오늘부터 떠쳐업는길을떠납니다 이제바로 물너감니다 그러나 여담에는 너무욕심부리지안는것이 당신에유조할줄압니다그러면 부터 잘계십시요」하고 세간을 수습하여 살진소등에싯고 그곳을떠낫습니다

그러나 장자집주인은 빙글々々웃고잇섯습니다

그사내사람은 멋십리나 가다가 또옴시파리한소를만낫습니다 그러 그내외가 무슨공론을한뒤에 그소를싸게사고 살진소를비싸게팔엇습니다

×××

수년후에 장자집주인은 볼일이잇서서 서울에갓다가 그셕에 소문을들엇습니다 장자집주인도 무슨 성각하는일이잇든지 그날하루를 더묵어가지고 송사하는마당에가보기로하엿습니다 송사하는마당은 벌서구경군이 굿독들어섯습니다 조금잇다가 그 송사하는두사람이 나오고 님금도 자리에안즈섯습니다 님금님은 두사람에게 너의들은 아무말이고 정직하게아뢰럿다 만일부정직한말을할때는 우리나라법에가장엄중한처벌을바더야한다는것이엇는것을 알아라 그러면몬저 소지를올린놈이 아뢰럿다」하엿습니다 소지를바친사람은 브들부들썰면서 말하엿습니다

「저는 어느날 저놈의소가 금돈똥을누는것을보앗습니다 그러저놈의 파리한소와제소와밧구엇습니다 그런데 그파리한소는다시는 쇠천똥도 누지안케되엿습니다 그러서 뎌와갓치 도로밧구어내라하여도 저검측한놈은종처름듯지아니합니다 그러를참지못하여서 이와갓치 소지를바친것이오니 아못조록 원통치아니한 처분어게시기만바랍니다」

님금님은 이말을듯고「에ㅡ미련한틱성도잇고나」하엿습니다 이번에는 소지에 걸린사람이

「님금님!저는결코 저놈을속여지아니하엿습니다 저놈은 재맘더로 내파리한소를 달어내고 자긔의살진소를 우리외양간에 드러민것이올시다 재맘대로 해롭지안은쎄는밧구고 그럿치못한셰는도로밧꾸어내라하는것은도적놈보다도 더검칙한소리올시다 그리고 금몬어련것을 님금님께서는 이상하게 알으시겟지요마는 그날마침 금돈을 한닙을외양깐에세트렷다가 밤에야성각이나서 그것을차젓더니 폐시 뎌놈이그것을잘못보고 소가금돈똥을눈줄알엇던것이지요소를제마음더로 흥처내서 제소와밧꾸어놋코인저와서는속엿느니무엇이니하는것넘니다 아모쪼록공평한 처분이게시기를바랍니다」하엿습니다 님금님은「둘이모다 그날에거짓은업겟지야?」한즉 둘이갓치 머리를숙엿습니다 그러조곰도 거짓이업다는뜻을말하엿습니다

「소지를드린놈아! 너는네어리셕음을후회나하여라 그리고다시는그런어리셕은짓을말어라 소는네잘못이니 엇질수업다」하고 또소지에걸린사람에게는

「너는못된쇠다 어번일을용서하지마는 한셔밧비 어나라를써나가야한다 우물주물하다가는감옥에갓칠테니 알어차려라 너의못된쎄에는 쏘큰로몬도 넘어갈것이다」하엿습니다

이말을듯고잇던장자집주인은엿혜전에 자긔들속인것도 어사람이던것을알고 그사람의 못된쎄에소름이쪄첫습니다

웃지마시요 이것은녯말이지마는 지금세상에는 훨신크고 훨신거요한이런일이 날마다 못된사람들속에서 성져나옵니다(끗)

辭令塔

▲강원도 평강읍(平康邑)에서는조긔회(早起會)를조직하야정신과톄육을수양코자일기월전부터지식계급에잇다는이의발긔로조긔회를조직하야가지고 매일아참여섯시가되면 이러나서 아참에 달게자든잠을세여 일제히모되더니▲요사이에와서는 좀해태한모양이야 먼저발긔하시든지식게급에잇는이들은 도리혀출동치안이하는모양이다 참딱하야보지못하겟단말이다 어와갓치시종이여일치못하게하라거든▲차라리시작을하지말든지 할일이지바로처음에는 영원히실행할듯이시작하야노코는 어와갓치 남의부끄러움을면치못하겟스니 어엇지 딱하지 안한일이야▲아마 남의꼴에서하다닛가 덩달아 시작하야일홈만취하는게야 참발긔하시든지식계급에 잇는어덜의 얼골좀보앗스면조켓단말이다엇지그리남의외면으로만하는지▲어리하고도철문청년의압흘인도할가 좀여러분성각하야보시오 어왕지난일은말할것도 업거니와인제부터나처음규률더로서적서진힝하얏스면조홀둣(석해성)

朝鮮日報北青支局 白

廣告

診察科目 (入院 診察無料)
內科 小兒科 外科 花柳病科 皮膚科 產婦人科 眼科
京義線新幕驛前
順天醫院

金銀白銅美術特製
會都賣卸
潤光商會
京城鍾路四街四三
電話本局一九三七
主任 金潤晃 金仁植

當二十八日부터
新劇權威安光翊一派大大演
藝題
悲劇 知己 李基世 飜案 全五幕
悲劇 奇緣 尹白南 作 全四幕
悲劇 長恨夢 趙一齊 作 全一幕
悲劇 夢外 尹白南 飜案 全一幕
社會劇 心機一轉 尹白南 飜案 全一幕
諷刺劇 循環 尹白南 飜案 全二幕
喜劇 歡喜 尹白南 飜案 全一幕
悲劇 燈臺直 尹白南 作 全一幕
松竹特約 朝鮮劇塲
京城府仁寺洞
電話本局三六二〇番

職業
●新案美術 ●新案 ●年中無休
熟練一日一
●事業案 京城府太平通一丁目大漢
理髮機械具界大機械地方注文迅速